PROLETARI DIN TOATE ȚĂRILE, UNIȚI-VĂ!

Redacția și administrația: str. Vasile Conta nr. 16, tel. 11.10.05, interurban 72 și 286. Telex sportrom buc. 180.

sportul

4 pagini 30 bani

Anul XXIV Nr. 304 (5738)

ZIAR AL CONSILIULUI NAȚIONAL PENTRU EDUCAȚIE FIZICĂ ȘI SPORT

Sîmbătă 14 septembrie 1968

Mașinile aliniate în parc, „așteaptă" plecarea în cursă
Foto: V. BAGEAC

START IN „RALIUL BALCANIC"

Echipajul favorit a abandonat

Ieri dimineață, din fața Pavilionului expoziției economiei naționale s-a dat plecarea în cursa automobilistică de lung kilometraj „Raliul Balcanic". Cele 51 de echipaje, reprezentînd România (21), Bulgaria (15), Iugoslavia (9) și Turcia (6), au pornit în cursă printr-un culoar viu format din numeroși bucureșteni veniți să le ureze „drum bun". Au lipsit echipajele grecești, care nu sosiseră pînă în momentul startului. Dintre cuplurile intrate în competiție am remarcat „familiile" Ali și Aysecan Sipahi — frate, soră — Turcia (nr. 9), Ilia și Kolio Ciubrikov — frați — Bulgaria (31), Jutta și Max Heitz — soți — România (41), Ilie și Sorin Moțoc — tată, fiu — România (53), Iosif și Martin Șanta — frați — România (66), perechile feminine Argentina Sclia — Simina Mezincescu (63), Vesela Stoilova — Zvetla Vasilievo (64) — Bulgaria, precum și pe cunoscuții sportivi dr. Cl. Baciu (atlet), M. Dumitrescu (automobilist), E. Golgoți (ciclist), Al. Florescu și C. Pescaru (motocicliști).

Tandemul G. Tomici — B. Bakraci (Porsche 911 S) din Iugoslavia, considerat ca favorit, a abandonat la Buzău. Tot la Buzău, au mai abandonat concurenții Faruk Dolay — Nekat Sengün (Plymouth) din Turcia iar T. Suciu — B. Băliban (N.S.U. 1 000 TT) la Mediaș. În cursă au mai rămas 48 de echipaje.

ÎNCEPE ȘCOALA • CE CONDIȚII DE ACTIVITATE AU FOST CREATE LICEELOR CU PROGRAM DE EDUCAȚIE FIZICĂ?

În prag de nou an școlar, am întreprins un raid-anchetă prin cîteva licee cu program de educație fizică, pentru a vedea condițiile în care își vor desfășura activitatea aceste „laboratoare ale performanței".

Popasurile noastre, în cinci orașe ale țării, nu ne-au oferit decît puține elemente care să ne facă să întrevedem în aceste licee un progres în ceea ce privește CALITATEA despre care se vorbește mult, dar pentru care se face, în realitate, foarte puțin.

Dar iată cum se prezintă concret lucrurile:

AȘTEPTĂRILE VOR FI, PROBABIL, ÎMPLINITE

Din '62, revirimentul principal petrecut în viața sportivă a Cîmpulungului îl reprezintă sportul școlar, reviriment datorat în mare parte activității laborioase a profesorului **Gabriel Bădescu**. Au fost cîțiva ani prosperi, în care numărul micilor performeri și al recordurilor a sporit mereu, activitatea fiind aureolată, în 1965—1966, de două titluri naționale pe care secția cu program de educație fizică a Liceului Nr. 2 Cîmpulung-Muscel le-a cîștigat în concursurile republicane ale liceelor sportive. În ultimii doi ani, însă, rezultatele au stagnat. Fapt îngrijorător, desigur, căruia directorul-adjunct al Liceului Nr. 2, **prof. Gabriel Bădescu**, îi găsește

ANCHETA NOASTRĂ

(fără a căuta să se disculpe) o explicație obiectivă:

— **Atîta timp cît școala a beneficiat de o bază sportivă bine dotată, munca a mers excelent. Asta corespunde anilor 1962—1964. Ulterior, liceul s-a mutat într-un sediu nou și a trebuit să recurgem la improvizații. Astfel, de trei ani lucrăm în condiții precare, în săli de clasă pe care le-am transformat, ad-hoc, în săli de gimnastică, și pe terenuri supraaglomerate, ele fiind solicitate (uneori concomitent cu noi) și de cele 16 clase ale liceului, ca să nu mai amintim de colectivele sportive ale școlii. Iar dacă rezultatele bune au continuat încă doi ani (1965—1966), perioadă în care am cîștigat două campionate republicane ale liceelor sportive, asta a reprezentat doar un ecou prelungit al unei munci intense desfășurate în condiții optime în primii noștri ani de activitate.**

— Sub ce auspicii începeți anul acesta activitatea?

— **Aceleași. Dar, spre deosebire de anii precedenți, cînd perspectiva dotării cu o bază sportivă modernă era ceva de domeniul**

Raid-anchetă realizat de
Nușa MUSCELEANU
și **Tiberiu STAMA**

(Continuare în pag. a 2-a)

A XVII-a EDIȚIE A TURULUI ROMÂNIEI

C. CIOCAN — ÎNVINGĂTOR LA CRAIOVA

● 44,705 km/oră, pe caniculă, în etapa a XII-a ● „Duelul" Ziegler-Grigore continuă ● Caravana sosește astăzi la Călimănești

CRAIOVA, 13 (**prin telefon, de la trimisul nostru**). — O evadare efectuată imediat după ce s-a dat startul, o victorie — în sfîrșit, o victorie — a lui Constantin Ciocan și o situație staționară în fruntea clasamentului general individual, iată bilanțul etapei a XII-a a Turului României, desfășurată pe ruta Tr. Severin — Craiova, 120 km. Poate ar mai trebui să recunoaștem și faptul că România II — grație lui Ciocan și Cernea — a trecut în fruntea clasamentului pe echipe, dar această ierarhizare a formațiilor — în competiția la care asistăm — este atît de nesemnificativă încît nu produce nimănui vreun sentiment deosebit.

Cum s-au petrecut lucrurile? După transbordarea de la Herculane pînă în apropiere de Tr. Severin — efectuată în cursul dimineții și necesitată de porțiunea de drum în reparație, de dincolo de Orșova — cicliștii s-au prezentat la start. Era ora 13,57, cînd starterul a dat cale liberă rutierilor. Canicula alungase multora pofta de a impune un ritm rapid de rulaj plutonului. Dar, sprintul pentru premii a inviorat atmosfera. Ciocan și încă 7 alergători s-au desprins în frunte și — după ce ordinea celor ce au cucerit premiile a fost stabilită (Ciocan, Bălan, Cernea) — micul grup și-a dat seama că sînt create condiții pentru a se iniția o evadare. Împreună cu cei trei se afla Răceanu, Bocev, Ivănescu, Lețea și Andrei Suciu. Mai în glumă, mai în serios, cei 8 se distanțează de plutonul care nu-și iese din apatie. Urmează urcușul de la Balota (aflat la km 24) și fugarii încearcă să-l străbată într-un tempo cît mai susținut. Răceanu nu rezistă. El este ajuns din urmă

Hristache NAUM

(Continuare în pag. a 4-a)

ASTĂZI, ÎN TURUL ROMÂNIEI

ETAPA A XIII-A, CRAIOVA - CALIMANEȘTI, 134 km. Start festiv: centrul orașului — ora 12,50. **Start tehnic:** aeroport, borna km 7 — ora 13,30. **Punct de sprint:** Rm. Vîlcea Caravana va trece prin **Balș** (km. 17) — ora 13,55, **Drăgășani** (km 60) — ora 15,00, **Rm. Vîlcea** (km 116) — ora 16,25. **Sosirea la Călimănești** — în centrul orașului, la — aproximativ — 16,55.

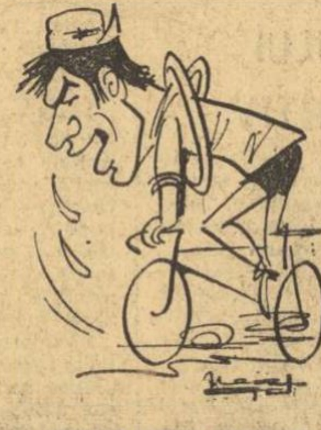

CONSTANTIN CIOCAN

Văzut de
Neagu RĂDULESCU

CURATUL SPIRIT AL SPORTIVITĂȚII

Este tot mai evident că mulți dintre noi, microbiștii — și de cînd cu televiziunea cine nu e microbist? — ne-am obișnuit să urmărim și să comentăm întrecerea sportivă mai mult prin prisma rezultatelor inscrise pe tabela de marcaj. Mi se pare, însă, că măcar din cînd în cînd ar trebui să discutăm performanțele sau insuccesele mișcării noastre sportive și în raport cu ceea ce reușește sau nu reușește ea să ofere pe plan etico-educativ.

E paradoxal, dar trist de adevărat: de cînd sportul a devenit carte de vizită, spiritul sportiv e suferind. Și-au făcut apariția oameni care, altfel, au cele mai bune intenții și sînt stăpîniți de sentimente duioase, dar cînd pătrund în arenă parcă pătrunde și Michiduță în sufletul lor. De unde se vede că noblețea simțămintelor nu dă, neapărat, și noblețea manierelor!

Au apărut bădărani printre jucători: lasă fair-playul la cabină și se prezintă în fața partenerilor puși pe harță, gata să împartă ghionți și cotonoage cu dărnicie de nababi, dornici să-și scrie numele pe tibia adversarilor care-i înving pentru că sînt mai talentați și mai bine pregătiți. Ne-a fost dat să vedem — indignați — cum două formații de primă mînă în rugbyul nostru au aruncat de-o parte balonul oval și-au început o adevărată bătălie cu pumni; l-am văzut consternați pe Cernea sărind la coș o dată cu Novacec, dar nu pentru a încerca să-i ia mingea, ci pentru a-l izbi pe ascuns; ne-am dus mîinile la ochi de rușine în fața tabloului penibil oferit tribunelor arhipline de Năsturescu, Stoenescu și Răducanu, care încercau să tranșeze în mod nesportiv rivalitatea și să „onoreze" prin pumni o poliță neonorabilă.

Au apărut bădărani și printre suporteri. Sînt *suporterii mici*, care pășesc pe poarta stadionului conduși de patimi și se așează în tribună scrîșnind din dinți și strîngînd din pumni. Cum a greșit arbitrul sau a intrat mai „tare" un adversar, suporterii mici văd negru înaintea ochilor, uită cine sînt sau de unde vin și încep să strige, să înjure ori să împartă ei dreptatea pumnilor lor murdari. Așa s-au întîmplat lucrurile mai ales cu prilejul unor meciuri de fotbal (Rapid—Juventus Torino, Politehnica București-Electronica), dar și de handbal (la Bacău și București) sau de volei (la Timișoara).

E de necrezut, însă bădărănia a apărut și printre cei chemați să facă educația sportivilor (antrenorii de fotbal Za-

G. MITROI

(Continuare în pag. a 2-a)

COLOCVIUL DE GEOGRAFIA TURISMULUI ȘI-A ÎNCHEIAT LUCRĂRILE

Primul colocviu național de geografia turismului, care s-a desfășurat timp de trei zile la București prilejuind o interesantă și utilă dezbatere pe marginea problemelor legate de valorificarea superioară a potențialului turistic al țării noastre, și-a încheiat, aseară, lucrările.

La sfîrșitul ultimei ședințe de lucru au luat cuvîntul Nicolae Bozdog, președintele Oficiului Național de Turism, și prof dr. docent Virgil Ioanovici, directorul Institutului de geologie-geografie, care au subliniat înalta valoare a sugestiilor conținute în comunicările participanților.

24 ore

● Astăzi și mîine, pe Dunăre, la Galați, se va desfășura finala campionatului republican de pescuit staționar. Vor fi prezenți 55 de concurenți calificați din fazele premergătoare.

● La sfîrșitul săptămînii viitoare, sala Floreasca va găzdui întrecerile de tenis de masă ale „Cupei României".

● Ieri, la Brașov, au început finalele pe țară ale competiției sportive a feroviarilor — „Cupa Ceferistului", ediția I. Întrecerile durează pînă duminică.

COMPLET RESTABILITĂ

ECATERINA IENCIC ȘI-A RELUAT PREGĂTIREA PENTRU J.O.

Cu o lună în urmă, la concursul patrulater **România — Franța — Italia — Ungaria**, desfășurat la Brașov, una dintre floretistele noastre fruntașe, **Ecaterina Iencic**, a suferit un accident, alunecînd la un moment dat, de pe planșă.

Un consult medical, la care a fost supusă imediat, a stabilit că urmările accidentului vor putea fi înlăturate într-un timp scurt, numai cu condiția ca Iencic să întrerupă, pentru o anumită perioadă, antrenamentele și, implicit, să nu mai participe la activitatea competițională.

Acesta este și motivul pentru care talentata noastră sportivă a absentat de la meciul **România — R.F. a Germaniei**, disputat în Capitală, ca și de la turneul internațional de scrimă care a avut loc la Budapesta.

Între timp, mai exact după data de 1 septembrie, complet restabilită (așa cum apreciază medicii), Ecaterina Iencic a putut relua pregătirea, inițial în Capitală, sub forma unor exerciții ușoare, de pregătire fizică generală, iar, în prezent, la Piatra Arsă, la altitudine, împreună cu celelalte colege din lotul olimpic de floretă.

O discuție telefonică cu antrenorul federal, **Andrei Vîlcea**, ne-a relevat faptul că Ecaterina Iencic se simte foarte bine, că în perioada de odihnă a reușit să înlăture urmările accidentului, eliminînd și starea de ușoară oboseală nervoasă care a influențat, într-o oarecare măsură, comportarea ei pe planșă.

„În momentul de față — a ținut să sublinieze antrenorul federal — **Iencic participă la un program complex de pregătire, cît mai variat cu putință, destinat să-i mențină pofta de lucru, Este vorba de exerciții de pregătire fizică generală și specifică, de asalturi cu partener, de mici excursii în jurul centrului. Nu punem de loc accentul pe efort ci, mai mult, pe menținerea formei sportive, precum și pe retușarea unor impurități tehnice și tactice. De altfel, acest program este urmat și de celelalte floretiste ale lotului.**

În completarea acestor precizări ale antrenorului Andrei Vîlcea, medicul lotului, **dr. Constantin Mita**, ne-a asigurat că Ecaterina Iencic este în afara oricăror complicații, că ea s-a restabilit, astfel că va putea fi în plenitudinea forțelor la competiția de scrimă din cadrul J.O. din Mexic.

(t. st.)

Ecaterina Iencic (în stînga), după ultimul concurs-test olimpic — patrulaterul internațional de la Brașov, pe care l-a și cîștigat...

Foto: **P. ROMOȘAN**

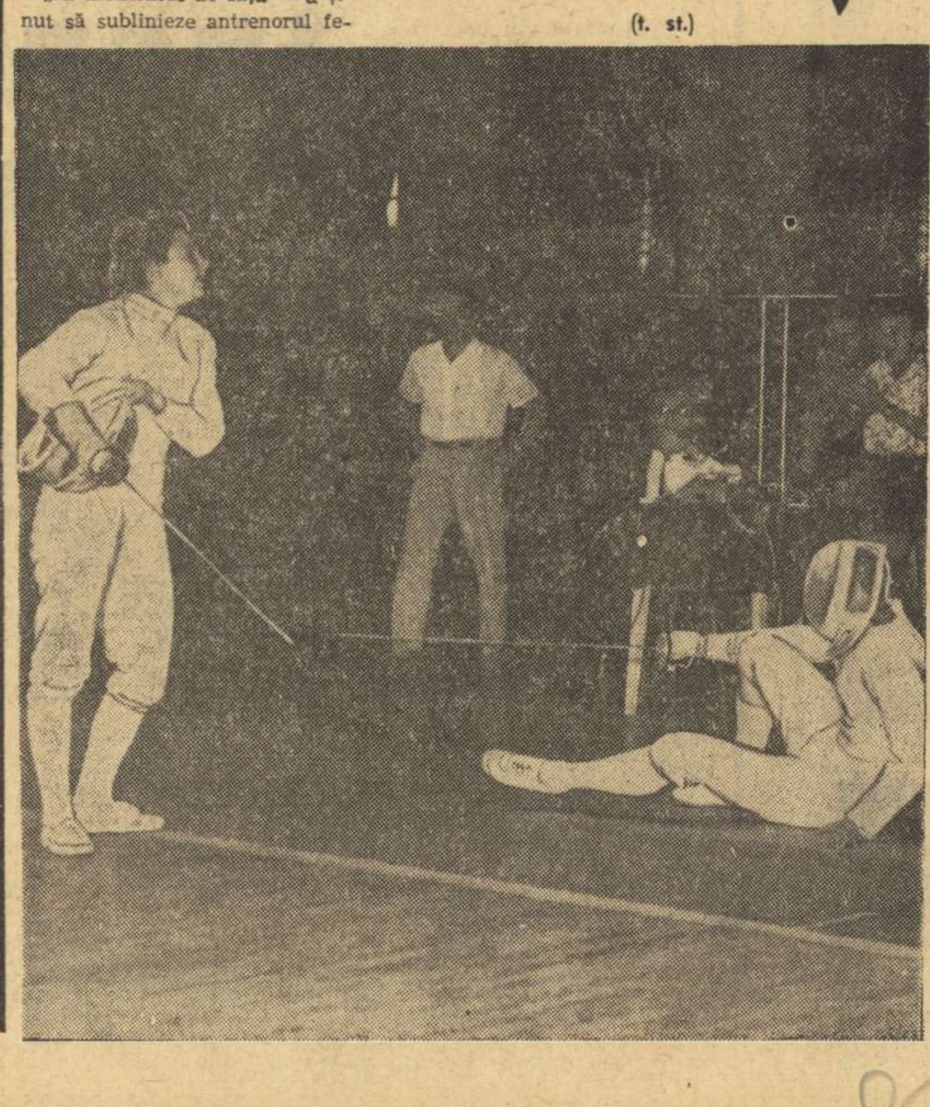

NU NUMAI ÎN VORBE...

Cronicarii vremurilor îndepărtate, care cunoșteau foarte bine obiceiurile și datinile din dulcea Moldovă și din Țara Românească, semnalează în hrisoave că vitejii lui Ștefan cel Mare și arcașii lui Mihai Viteazu se constituiau, între două expediții împotriva năvălitorilor otomani, în cete care se „chiteau" cu mingea. Tradiția acestui joc, care în zilele noastre se numește oină și dezvoltă viteza, agilitatea, forța, spiritul colectiv și personalitatea, a fost păstrată aproape intactă în mediul rural. Și astăzi, în satele de la munte sau de la șes există numeroși bătrîni care povestesc despre îndrăgita lor joacă din copilărie, cunoscută sub diverse denumiri: **hopăciul, hîlca, matca, baciu** sau **hoina.**

Așadar, oina e un joc cu vechime seculară, regulile ei au fost transmise din generație în generație, iar în noul context al mișcării sportive din țara noastră ea a găsit un cadru ideal de manifestare. Acordîndu-i-se atenția cuvenită, oina a fost mulți ani prezentă în programul marilor competiții sportive de masă — Cupa satelor, Spartachiada tineretului și altele. De reținut afirmația „a fost prezentă", pentru că, de la o vreme, concursurile de oină sînt din ce în ce mai rare, iar în fazele superioare ale campionatului republican se întîlnesc cam aceleași echipe, titlurile fiind împărțite, de regulă, între formațiile bucureștene Știința, Dinamo și, în ultima vreme, C.P.B. De la un campionat la altul, era evident că oina pălește pînă și la sate, leagănul sportului nostru național, că echipele comunale, lipsite de cadre tehnice și de posibilități materiale corespunzătoare spre a-și apăra șansele în campionat, dispar treptat-treptat. În consecință, oina a devenit o cenușăreasă în propria ei casă.

Specialiști și activiști sportivi din întreaga țară au dezbătut în ședințe aspectele majore ale oinei, s-au organizat „mese rotunde", au fost suplimentate fondurile, în vederea organizării unor concursuri de amploare. Au fost unanime părerile că nu pot suferi nici o amînare acțiunile menite să reactualizeze o veche tradiție și să înviorez activitatea competițională. „Cupa României", aflată la a doua ediție, și mai cu seamă campionatul republican ar fi trebuit să consemneze primele roade ale acțiunilor întreprinse de cei care răspund de dezvoltarea oinei în mediul sătesc. Dar, una s-a stabilit în birouri, alta s-a întîmplat pe teren. Cum se poate explica, oare, faptul că după etapa a II-a a campionatului național, forurile sportive din județele Mehedinți, Gorj, Harghita, Constanța, Bihor și Sălaj au comunicat federației de specialitate că nu au ținut fazele județene din cauza lipsei de... echipe? De necrezut, dar adevărat.

Se ridică, însă, întrebarea: **ce au făcut aceste organe pentru ca oina să fie practicată în satele și orașele județelor respective?** Se pare că NIMIC! La ce alte concluzii poți să ajungi cînd în cadrul penultimei faze a „Cupei României", care urma să angreneze în întreceri 40 de echipe, au fost prezente doar 23? Consiliile județene pentru educație fizică și sport Vaslui, Vrancea, Cluj și altele, care primiseră indicații să asigure echipelor calificate în zonele competiției cele mai bune condiții de concurs, n-au ridicat nici un deget în acest scop. Explicația dată de organele menționate cum că nu au avut fonduri pentru transportul echipelor respective nu rezistă la o analiză temeinică a situației de fapt.

Este, deci, imperios necesar ca peste tot să se ia măsurile ce se impun pentru determinarea unei schimbări radicale în concepția acelora care se ocupă de destinele oinei. Sportul nostru tradițional trebuie ajutat nu numai în vorbe, ci și în fapte!

Tr. IOANIȚESCU

ADEZIUNE DEPLINĂ LA POLITICA PARTIDULUI COMUNIST ROMÂN

CU ABNEGAȚIE ȘI DEVOȚIUNE

Sportul constituie un mijloc de mare eficiență pentru strîngerea legăturilor de prietenie dintre popoare. Sportivii iubesc pacea și îi sînt credincioși, pentru că ea constituie un factor esențial care le îngăduie să-și desfășoare activitățile îndrăgite. Sportivii urăsc războiul fiindcă totdeauna, în orice conflagrație, tînăra generație a fost aceea care a plătit zeului Marte cel mai greu și mai dureros tribut.

Iată de ce tineretul nostru sprijină cu toată simțirea politica de pace a Partidului Comunist Român, își alătură glasul pledoariei însuflețite pentru înțelegere și conviețuire pe care el o susține cu atîta elocvență. În politica sa, partidul nostru pornește de la apărarea intereselor vitale ale întregii națiuni, de la premisele marxist-leniniste ale internaționalismului socialist.

Clubul sportiv Universitatea Cluj, care se află în pragul aniversării semicentenarului său, a străbătut o istorie glorioasă și nobilă. În tradițiile sale s-a împămîntenit colaborarea, sub același stindard și sub aceeași inițială de prestigiu, „U", a tinerilor de diverse naționalități, români, maghiari, germani, fii ai aceleiași patrii, pe care toți o slujesc cu abnegație și devoțiune.

Astăzi, uniți în lupta pentru același scop și aceeași cauză, pentru socialism, pentru pace, ei dau viață acestor idei mărețe și în activitatea de pe stadion.

Sportivii clubului nostru, într-un glas cu întregul popor, subscriu și sprijină politica partidului, sînt hotărîți să facă tot ce le stă în putință pentru a o traduce în viață.

Titus LUCACIU
secretarul Clubului sportiv Universitatea-Cluj

CELE MAI NOBILE IDEALURI

Poporul român trăiește zile memorabile, de puternică efervescență creatoare, de înalt avînt patriotic și constructiv. Nu de mult, sărbătorind cel de al 24-lea August liber, oamenii muncii de pe întreg cuprinsul țării au raportat cu mîndrie partidului izbînzile repurtate, s-au angajat ferm ca, prin fapte și simțirea lor, să transpună integral în viață programul măreț de construire a socialismului trasat la cel de al IX-lea Congres al P.C.R. și la Conferința națională.

În acest context, fiecărui cetățean al patriei îi revin sarcini sporite. Urmînd neabătut politica principială a partidului și guvernului nostru, o politică animată de cele mai nobile idealuri, poporul român — ca un singur om — își exprimă hotărîrea fermă de a o înfăptui, militînd cu perseverență pentru prietenia cu țările socialismului, pentru înțelegerea și colaborarea cu toate statele lumii, pentru progres și pentru pace, pentru desăvîrșirea sufletească și trupească a omului zilelor noastre.

dr. Dumitru MEDIANU
maestru emerit al sportului la volei